

# ZİYARETÇİ BİLGİLENDİRME

- BİYOÇEŞİTLİLİK
- TAŞIMACILIK
- YABAN HAYATI
- ZARARLI KİMYASAL KULLANIMI

## GÜLHANE PARKI



- Osmanlı Devleti'nde Topkapı Sarayı'nın dış bahçesi olarak kullanılan ve içinde barındırdığı güllerden adını alan tarihi bir mekan olan Gülhâne Parkı, 1912 yılında park haline getirilerek halkın hizmetine açıldı. Günlük ziyaretçi kapasitesi 15 bin 600 dür.
- Gülhâne Park, a historical place used as the outer garden of Topkapı Palace in the Ottoman Empire and named after the roses it contains, was turned into a park in 1912 and opened to public service. Daily visitor capacity is 15,600.

## MAÇKA DEMOKRASİ PARKI



- Maçka Demokrasi Parkı, İstanbul'da, Dolmabahçe Vadisi'nde yer alır. Dolmabahçe, Maçka, Nişantaşı ve Harbiye arasındaki geniş bir alanı kaplar. Parkın Nişantaşı girişinden içeride iki spor aletleri parkı, iki çocuk oyun alanı, iki kahvehane ve lokanta, bir yapay ada ve iç içe toplam dokuz yapay havuz bulunmaktadır. Özellikle günbatımında ve karlı havalarda amatör ve profesyonel fotoğrafçıların sıkça uğradığı yerlerinden biridir. Maçka Demokrasi Parkı, bitki örtüsü bakımından zengin parklardan biridir. Parkta İhlamur, Kavak, Gürgen, Kestane, Meşe, Akasya, Çınar, Şimşir, Kızılağaç, Ceviz ve Dışbudak ağaçlarının dışında yüzlerce çeşit bitki bulunur. 4-5 hektar yüzölçümü olan bir alana sahip parkta, kademeli oturma mekânları, gezi yolları, çocuk bahçeleri, bisiklet parkuru, taşlarla örülmüş kademeli havuzlar vardır.
- Maçka Democracy Park is located in the Dolmabahçe Valley in Istanbul. It covers a large area between Dolmabahçe, Maçka, Nişantaşı and Harbiye. Inside the Nişantaşı entrance of the park, there are two sports equipment parks, two children's playgrounds, two coffee houses and restaurants, an artificial island and a total of nine artificial pools. Maçka Democracy Park is one of the parks rich in vegetation. In addition to Linden, Poplar, Hornbeam, Chestnut, Oak, Acacia, Sycamore, Boxwood, Alder, Walnut and Ash trees, there are hundreds of different kinds of plants in the park. The park, which has a surface area of 4-5 hectares, has staggered seating areas, promenades, children's gardens, a bicycle track, and stoned stepped pools.

# İSTANBUL ENDEMİK BİTKİ HARİTASI

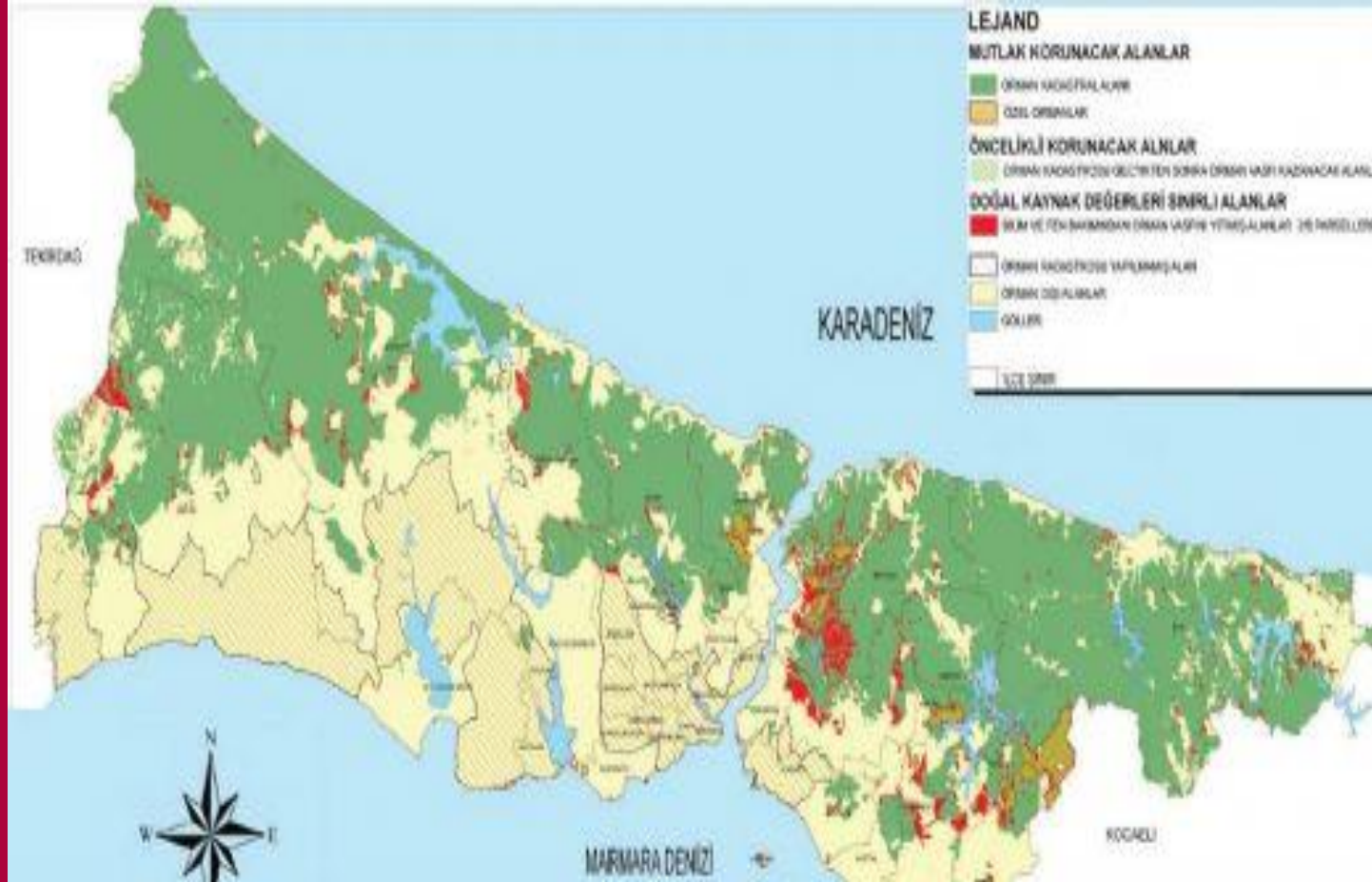

## İSTANBUL ENDEMİK BİTKİ TÜRLERİ

Endemik bitkiler, yeryüzünün sadece belirli bölgelerinde yayılış gösteren türlerdir. Endemik bitkiler bir dağa, bir adaya, bir ülkeye veya bir kıtanın herhangi bir yerindeki bir flora bölgesine has olabilirler. İstanbul'un 56 tane endemik bitki çeşidi vardır. Tanımak, yayılış alanlarını korumak ve genişletmek biyolojik çeşitliliğin devamı için büyük bir önem taşımaktadır.

Fotoğrafları bulunan 14 adet endemik bitkinin isimleri



1. *Asperula littoralis* – Kum belumotu



2. *Centaurea hermanii* – Peygamber çiçeği



3. *Centaurea kilaea* – Kilyosdüğmesi



4. *Cephalaria tuteliana* – Sultan pelemiri



5. *Cirsium byzantinum* – Hoşkangal



6. *Colchicum micranthum* – Narin acıçığdem



7. *Crocus pestalozzae* – Ümraniye çiğdemi



8. *Euphorbia amygdaloides* – Zerena, Sütleğen



9. *Galanthus byzantinus* – İstanbul kardeleni



10. *Isatis arenaria* – Kelebekotu



11. *Lathyrus undulatus* – İstanbul nazendesi



12. *Linum tauricum* subsp. *bospori* – Boğaziçi keteni

13. *Symphytum pseudobulbosum* – Karakafes otu



14. *Verbascum degenii* – Riva sığırkuyruğu



## KÜLTÜREL MİRAS

- Kültürel miras, bir toplumun üyelerine ortak geçmişlerini anlatan, aralarındaki dayanışma ve birlik duygularını güçlendiren bir hazinedir. İnsanların tarih boyunca biriktirdikleri deneyimlerin ve geleneklerin devamlılığını, geleceğin doğru kurulmasını sağlar. Kültürel miras ona miras niteliğini veren evrensel değerlerin yanında gençlere yeni öğrenme ve gelişme fırsatları sunduğu, insanlara güzel duygular ve sıcak anılar yaşattığı, yaratıcılığı ve keşfetme güdüsünü beslediği, dünyaya ve hayata bakışımıza derinlik kattığı ve hepimizin geçmişimizden öğrenecek çok şeyimiz olduğu için korunmalıdır. Kültürel miras; kimliğimizle, kültürümüzle, tarihimizle ilgili somut ve soyut değerlerin tümüdür. Tarihi kentler ve dokular, kültürel peyzajlar, anıtsal yapılar, arkeolojik alanlar, kadar dil, gelenek, dans, müzik, ritüeller gibi yaşayan ama somut olmayan değerler de kültürel mirası oluşturur. Geçmişle bugün arasında bağlantı kurarak, içinde yaşanılan kültüre ve dünyaya bir temel oluşturur ve geleceğin oluşturulmasında sağlam bir referans verirken manevi anlamda da insan hayatlarını zenginleştirir. Kültürel miras tanımının kapsamı zaman içinde genişlemiş ve zenginleşmiştir. Anıt eserler üzerine odaklanan bir tanım ve koruma anlayışından, çok daha kapsayıcı ve insana ait tüm kültürel değerleri içeren bir kültürel miras anlayışına ulaşılmıştır. Bugünün, insan hakları, kültürel çeşitlilik ve eşitlik vurgusu kültürel mirasla ilgili tanımlara ve dokümanlar için temel tanımlardır. Günümüzde, UNESCO, ICOMOS ve benzeri uluslararası kurumlar, organizasyonlar tarafından hazırlanan sözleşmelerde, uluslararası hukuk metinlerinde ya da ulusal düzeyde kullanılan yasalarda ve yönergelerde kullanılan kültürel miras kategorileri şunlardır:

- 1. Somut Kültürel Miras
  - Taşınır Kültürel Miras (tablolar, heykeller, sikkeler, el yazmaları, arkeolojik eserler vs.)
  - Taşınmaz Kültürel Miras (anıtlar, arkeolojik sitler, tarihi kent dokuları vs.)
- 2. Sualtı Kültürel Mirası (batıklar, sualtı kalıntıları ve kentleri)
- 3. Somut Olmayan Kültürel Miras (sözlü gelenekler, gösteri sanatları, ritüeller vs)
- 4. Doğal Miras (kültürel boyutu olan doğal sitler, kültürel peyzajlar gibi, fiziki, biyolojik ve jeolojik formasyonlar vs.)

## TÜRKİYE' DE KÜLTÜREL MİRASA KONU YERLERDE DAVRANIŞ KURALLARI

Deneyiminizi geliştirmek ve Türkiye’de yer alan kültürel mirasa konu alanları koruyarak gelecek nesillere taşımak adına Lütfen aşağıdaki kurallara uyalım.

- İbadethane girişlerinde; şort-etek gibi dizlerinin üzerinde açıkta kalan ve omuzları açıkta bırakan giysiler giymek ve yüksek sesle konuşmak müzik dinlemek kutsal mekânlarda yasaktır.
- Din önderleri, çocuklar ve tanımadığımız kişiler ile fotoğraf ve video çekmek için lütfen izin isteyiniz. İzinsiz çekim yapılması yasaktır.
- Anıtlar ve tarihi eserlerin olduğu bölgelerde -Oyma ve kırılğan yüzeyli eser ve anıtlara oturmak ve yaslanmak yasaktır.
- Arkeolojik eserlerde yer değişikliği yapmak-taşımak-dokunmak ve bu eserlerin satışı yasaktır.
- Alkol ve sigaranın içilmesi yasak olan bölgelerde tüketilmesi yasaktır.
- Çocuklara para-şeker vermek dilenmeye teşvik eder. Çocuklara yardım etmek istiyorsanız lütfen tanınmış hayır kurumlarına bağış yapınız.
- Kamuya açık alanlarda cinsel organı açıkta bırakacak şekilde teşhir etmek kesinlikle yasaktır ve cezaya tabidir.
- Tehdit altındaki yaban hayatı türlerinden Üretilen yasadışı ürünler / hediyelik eşyalarının satın alınmasından kaçınılmalıdır.
- Çevreyi ve doğayı kirletmek kesinlikle yasaktır. Tespit edilmesi durumunda cezaya tabidir
- Ormanda ve parklarda ateş yakmak ,izinsiz piknik yapmak ve hayvanları beslemek yasaktır.

## **RULES OF CONDUCT AT CULTURAL HERITAGE SITES IN TÜRKİYE**

To enhance your experience and preserve the cultural heritage in Türkiye for future generations, please adhere to the following rules:

- At places of worship, it is forbidden to wear clothing that exposes the knees or shoulders, as well as to speak loudly or listen to music.
- When taking photographs or videos of religious leaders, children, or individuals you do not know, please ask for permission. Unauthorized photography is prohibited.
- It is prohibited to sit or lean on carvings and fragile surfaces of monuments and historical artifacts in the areas where they are located.
- Altering, moving, touching, or selling archaeological artifacts is strictly prohibited.
- Consuming alcohol and smoking is forbidden in areas where it is prohibited.
- Giving money or candy to children encourages panhandling. If you want to help children, please consider donating to recognized charitable organizations.
- Publicly displaying one's genitals is strictly prohibited and subject to legal penalties.
- Avoid purchasing illegal products or souvenirs made from threatened wildlife species.
- Littering and polluting the environment and nature are strictly prohibited and subject to legal penalties.
- It is forbidden to light fires in forests and parks, to have unauthorized picnics and to feed animals.

## İSTANBUL METRO HARİTASI – METRO MAP

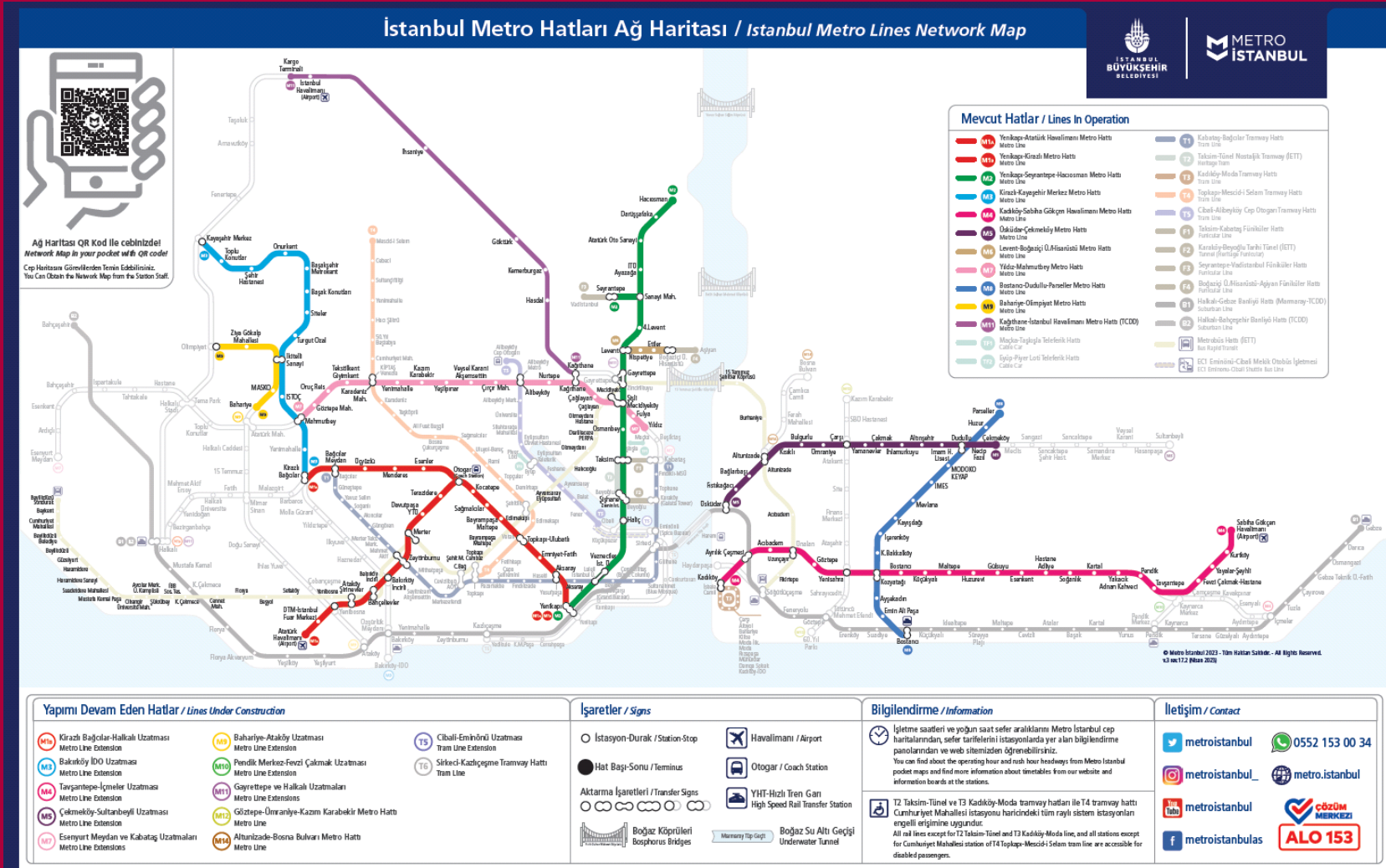

## İSTANBUL BİSİKLET HARİTASI - ISTANBUL CYCLING MAP

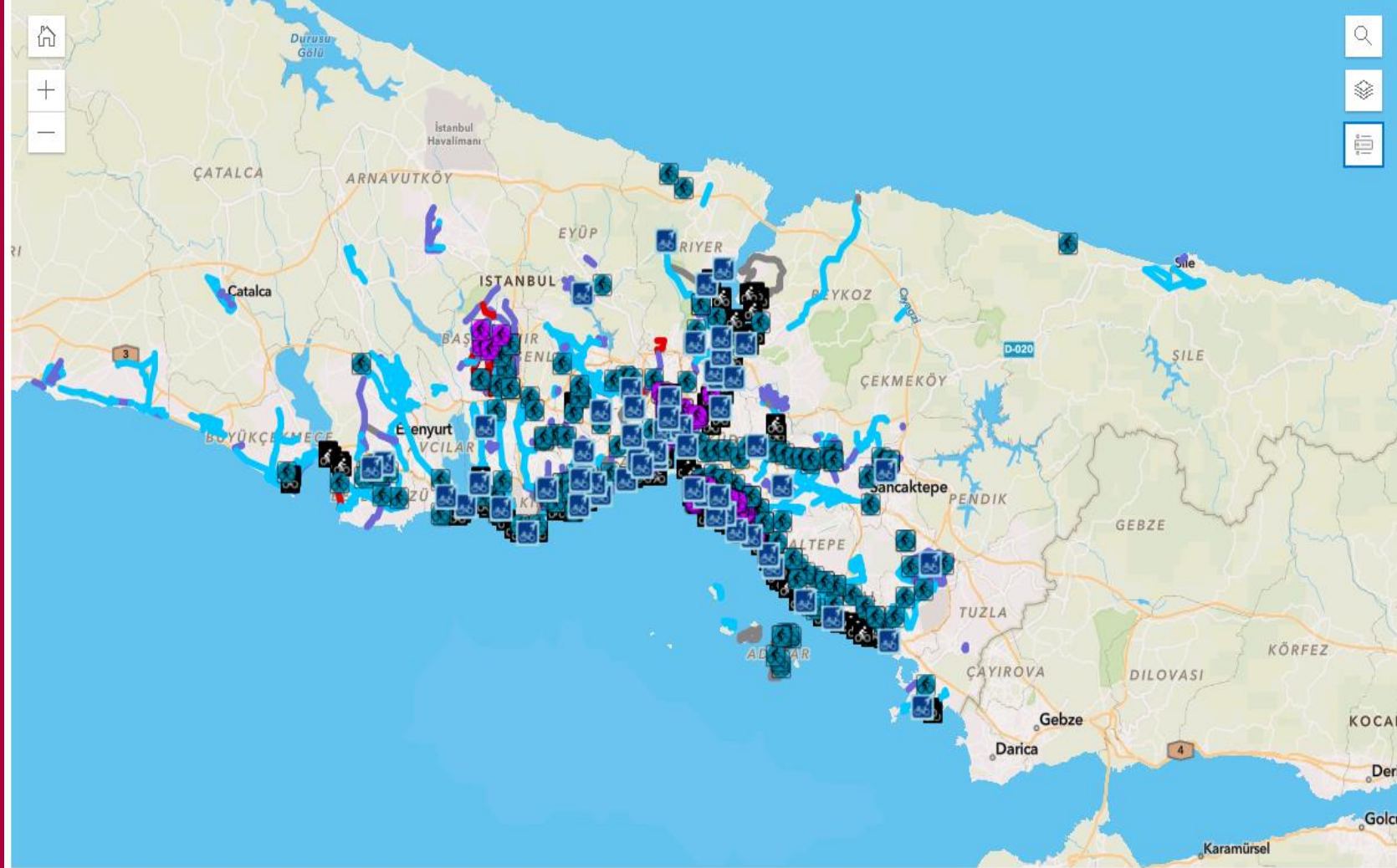

## İSPARK BİSİKLET VE SCOOTER



- Örneğin; iki adet bisiklet kiralamak istendi. Bisiklet başına hesaba \*\*\* TL'lik bir bloke konuyor. Limitinizin \*\*\*TL'sine blke konulduktan sonra cep telefonu bilginizi alıyor ve kredi kartınızı herhangi bir şifre girmeksizin geri alıyorsunuz. Bu aşamadan sonra cep telefonunuza bir kiralama şifresi geliyor. Bu şifre ile beraber park ünitesine giderek bisikleti alabiliyorsunuz. Bisikleti iki saat kullandığınızı varsayalım.İki saat sonra bisikleti park yerine götürdünüz. 2 saat kullanım ücreti (XXTL/1 bisiklet) bloke edilen XXTL'den düşülüyor. Kalan bakiyenin blokesini sistemsel olarak ertesi gün gece saat 23:00'de serbest bırakıyoruz. Paranız bankanızın iade sürecine bağlı olarak size geri ödeniyor.
- Elektrikli scooter kiralama yapabilmek için telefonunuza scooter markasının uygulamasını indirmeniz gerekmektedir. Uygulama üzerinden gerekli kayıt bilgilerinizi doldurup banka ya da kredi kartınızı uygulamaya tanımladığınız takdirde üye işlemleriniz tamamlanır ve kiralamaya hazır duruma gelirsiniz.
- For example; two bicycles were wanted to be rented. A block of \*\*\*TL is placed on the account per bicycle. After \*\*\*TL of your limit is blocked, you get your cell phone information and get your credit card back without entering any password. After this stage, you receive arental password on your cell phone. With this code, you can go to the parking unit and pick up the bike. Suppose you use the bike for two hours. After twohours, you take the bike back to the parking lot. The 2-hour usage fee (XXTL/1 bike) is deducted from the blocked XXTL. We systematically unblock the remaining balance at 23:00 the next day at night. Your money is paid back to you depending on your bank's refund process.
- In order to rent an electric scooter, you need to download the scooter brand's application to your phones. If you fill in your required registration information through the application and define your debit or credit card to the application, your member transactions are completed and you are ready to rent.

## HAVAALANI ULAŞIM – AIRPORT TRANSPORTATION İSTANBUL AIRPORT



# İSTANBUL HAVA LİMANI SEFER SAATLERİ

## SEFER SAATLERİ

Sefer saatleri ana durak **İstanbul Havalimanı** kalkış saatleridir. Ara durağa gelme süresi trafik yoğunluğuna göre değişiklik gösterebilir.

00:10	00:40	01:10	01:40	02:20	03:05	04:05	05:05	05:40	06:15
06:50	07:25	08:00	08:30	09:00	09:30	10:00	10:30	11:00	11:30
12:00	12:30	13:00	13:30	14:00	14:30	15:00	15:30	16:00	16:30
17:00	17:30	17:55	18:20	18:45	19:10	19:40	20:10	20:40	21:10
		21:40	22:10	22:40	23:10	23:40			



## HAVAİST

### Avrupa Yakası HAVAİST Durakları

- 4. Levent
- Bahçeşehir
- Çatalca Serb. Bölge
- Kumburgaz
- Şirinevler
- Aksaray
- Bakırköy İDO
- Güneşpark Evleri
- Mall Of İstanbul AVM
- Taksim
- Arenapark AVM
- Beşiktaş
- Halkalı YHT (Marmaray)
- Nurtepe
- Tepecik
- Ataköy
- Beşiktaş
- Halkalı Meydan
- Otogar (Esenler)
- TÜYAP
- Atatürk Mah.
- Beylikdüzü
- Haramidere
- Piyalepaşa
- Ulubatlı
- Avcılar
- Büyükçekmece
- Hasdal
- Selimpaşa
- Yenibosna
- Ayvansaray
- Çatalca Devl. Hast.
- Ispartakule
- Silivri
- Zincirlikuyu

### Anadolu Yakası HAVAİST Durakları

- Acıbadem Metro
- Kadıköy
- Kavacık
- Sabiha Gökçen
- Yenisahra
- Tepeüstü



## HAVABUS SAATLERİ

### Departure hour for Taksim Airport - Sabiha Gökçen;

03:30	04:00	04:30
05:00	05:30	06:00
06:30	07:00	07:30
08:00	08:30	09:00
09:30	10:00	10:30
11:00	11:30	12:00
12:30	13:00	13:30
14:00	14:30	15:00
15:30	16:00	16:30
17:00	17:30	18:00
18:30	19:00	19:30
20:00	20:30	21:00
21:30	22:00	

### Departure hour for Sabiha Gökçen Airport - Taksim;

06:30	07:00	07:30
08:00	08:30	09:00
09:30	10:00	10:30
11:00	11:30	12:00
12:30	13:00	13:30
14:00	14:30	15:00
15:30	16:00	16:30
17:00	17:30	18:00
18:30	19:00	19:30
20:00	20:30	21:00
21:30	22:00	22:30
23:00	23:30	00:00
00:30		

## İETT

**MÖVENPICK**  
HOTEL ISTANBUL  
GOLDEN HORN

Çeltik Station

Pierre Loti

Balat

Eminönü







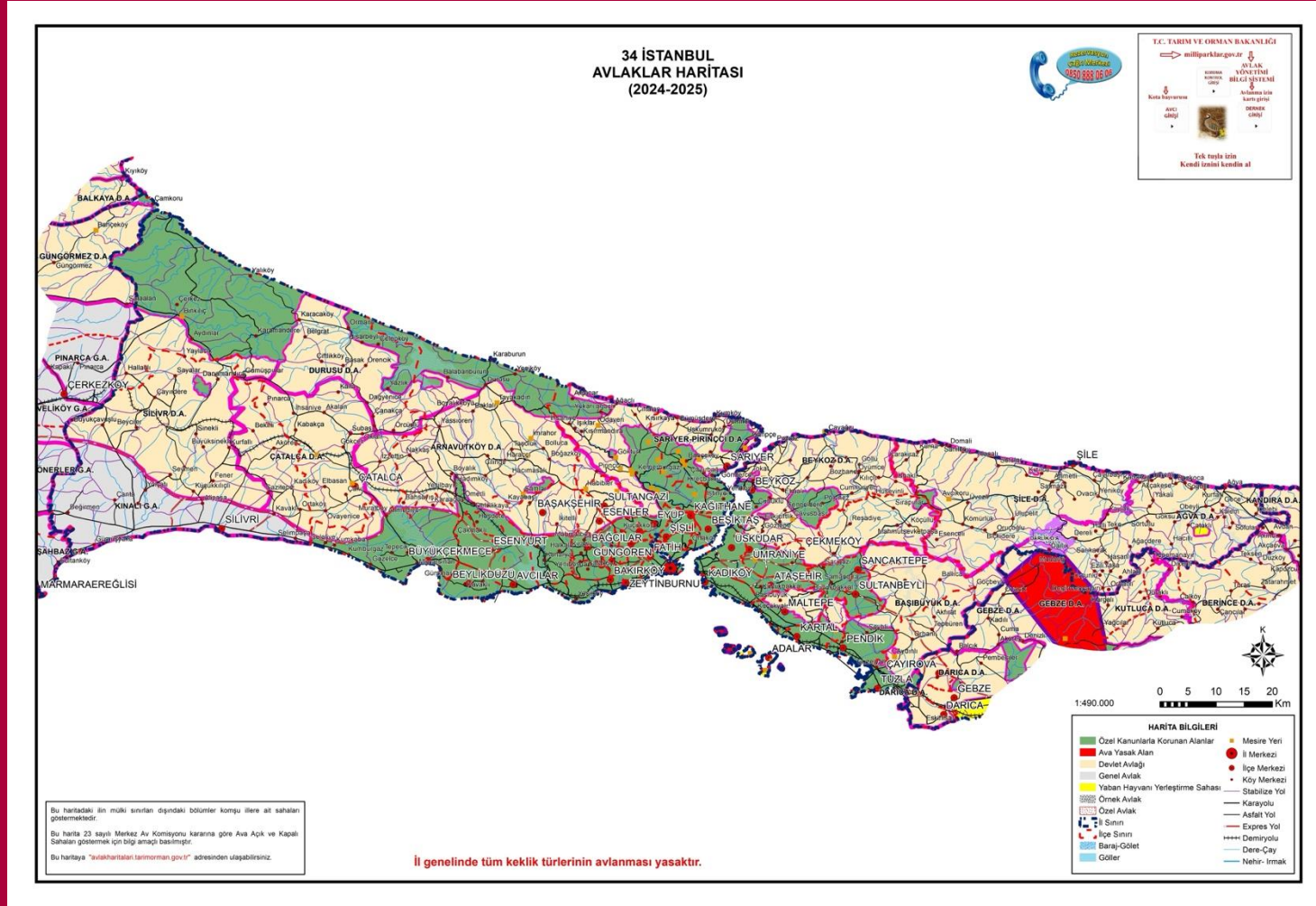















From	Bus Number	
Çeltik Station	339 B	339 C
	99 Y	99
To	48 E	36 CE
Eminönü	44 B	

From	Bus Number	
Eminönü	339 B	339 C
	99 Y	99
To	48 E	36 CE
Çeltik Station	44 B	

## İSTANBUL AVLAK HARİTASI



## AVLAK ALANI İLE İLGİLİ BİLGİ

HARİTA BİLGİLERİ			
	Özel Kanunlarla Korunan Alanlar		Mesire Yeri
	Ava Yasak Alan		İl Merkezi
	Devlet Avlağı		İlçe Merkezi
	Genel Avlak		Köy Merkezi
	Yaban Hayvanı Yerleştirme Sahası		Stabilize Yol
	Örnek Avlak		Karayolu
	Özel Avlak		Asfalt Yol
	İl Sınırı		Expres Yol
	İlçe Sınırı		Demiryolu
	Baraj-Gölet		Dere-Çay
	Göller		Nehir- İrmak

- Bu harita 22 sayılı merkez Av komisyonu kararına göre ava açık ve kapalı sahaları göstermek için bilgi amaçlı basılmıştır.
- Bu haritadaki mülki sınırları dışındaki bölümler komşu illere ait sahaları göstermektedir.
- Ava yasak sahaların bu kararda yazılı ola sınırları geçerlidir.Bu sınırlar ile ava açık ve kapalı alanları gösterir.Haritalar arasındaki farklılığın olması durumunda kararda belirten sınırları gösterir harita esastır.
- Bu haritaya [www.avlakharitalari.tarimorman.gov.tr](http://www.avlakharitalari.tarimorman.gov.tr) adresinden ulaşabiliriz.

## 1 NİSAN 2023 - 31 MART 2024 AV TURİZMİ UYGULAMA TALİMATI

2023-2024 AV YILI (1 NİSAN 2023-31 MART 2024)  
AV TURİZMİ UYGULAMA TALİMATI

## I. AVINA İZİN VERİLEN TÜR, CİNSİYET, AVLANMA DÖNEMİ VE AVLANMA ŞEKLİ

## 1) Avına izin verilen türler ve avlanma tarihleri

Tablo 1: Avlanma zamanı

Av ve yaban hayvanı	Başlama Tarihi	Bitiş Tarihi
Yaban domuzu ( <i>Sus scrofa</i> )	Bek	01.04.2023 - 31.03.2024
	Sürek	Merkez Av Komisyonu (MAK) Kararı
	Mücadele amaçlı	Merkez Av Komisyonu (MAK) Kararı
Örnek Avlaktaki Türler	İşletilen örnek avlaklar	İl şube müdürlüğünce belirlenir.
	İşletirilen örnek avlaklar	Sözleşmede yer alan tarihler.

## 2- Avına izin verilen türlerin cinsiyeti, süresi ve avlanma şekli

- Yaban domuzunun dişi ve erkek bireyleri avlanır.
- Avlanma süresi birbirini izleyecek şekilde; yerli avcılara 5, yabancı avcılara 7; ok-yay ile avlanmalarda tüm avcılar için 10 gündür.
- Av organizasyonları, bek ve yürüyüş avı şeklinde yapılır. Sürek avlanma metodu, yaban domuzu avında uygulanır.

## II. GENEL HÜKÜMLER

## 1. Kotaların kullanımı ve değerlendirilmesi

- Vurulan av ve yaban hayvanı avcıya/acenteye aittir. İdare bilimsel araştırmalar için vurulan av ve yaban hayvanından kan, doku vb. örnekleri alabilir.
- Yaban domuzu kotaları 1 kez kullanılır.
- Yaban domuzu yerli avcılara ve acentelere İl Şube Müdürlükleri tarafından tahsis edilir.
- Av organizasyonunun avlanma izin tarihi başlangıcından önce mazeret ileri sürerek iptal edilmesi durumunda, acente veya avcının mazeretinin İl Şube Müdürlüğünce uygun görülmesi koşuluyla aynı kota, avlanma izin ücreti alınmadan o türe ait avlanma dönemi içerisinde kullanılır. Acentenin avcıyı değiştirmek istemesi durumunda aynı kota yeniden avlanma izin ücreti alınarak kullanılabilir.
- İzin belgesindeki tarih değişikliği ile ilgili başvurularda, yerli ve yabancı avcılar rapor ya da olumsuz hava koşulları haricinde en fazla bir kez mazeret başvurusunda bulunabilir.
- Başlayan av organizasyonunda yerli, yabancı ve devlet misafiri ile diplomatik kimlik sahibi avcılar rapor ya da olumsuz hava koşulları nedeniyle ötelenmesi talebi durumunda kota, avlanma izin ücreti alınmadan mazeretin bitim tarihinden itibaren 15 gün içinde avlanma izin süresinden kalan süre kadar kullanılır.
- Acente ve avcılarının başvuruları dikkate alınarak gerek görülmesi halinde ilgili il şube müdürlüklerinde personel durumu, iş yoğunluğu vb. durumlar gözetilerek av günü planı çıkarılır. Gerekliğinde tarih değişikliklerinde müdürlük yetkilidir. Envanter tarihlerinde av organizasyonlarına izin verilmez, ancak İl Müdürlüğünün envanter programının uygun olması halinde İl Müdürlüğünce izin verilebilir.
- İzin belgeleri ve diğer matbu belgeler Genel Müdürlüğe gönderilmelidir.

## 2. Av günü planı

- Avlanma olanağının kısıtlı; avlaktaki 2'den fazla avcı olmasının avlanma olanağını azalttığı, zorladığı; görevlendirmelerde sorun olan avlaklarda av organizasyonlarının başarılı ve verimli geçmesi için müdürlük yerli ve acente/işletici için av günü planı çıkarır.

- Yerli avcının başvuru sırasında bildirdiği avlanma tarihi ile acentenin/işleticinin bildirdiği avlanma tarihleri dikkate alınarak bir av günü planı çıkarılır.
  - Yerli avcıya kota tahsisi için yapılacak bildirimde, "şeflik/müdürlük av günü planı çıkarmaya yetkilidir, uyulmaması durumunda kota tahsisi iptal edilir, eğer ücret ödenmiş ise iade edilir." ifadesi yer alır.
  - İşletici, avlanma tarihlerini şeflik/müdürlüğe bildirir.
  - Müdürlük/şeflik hazırladığı av günü planını ilgililere bildirir.
  - Av günü planı, yerli avcı ile işleticinin avcılarının avlanma tarihleri arasında mümkün olan en iyi aralık/organizasyon olacak şekilde hazırlanır. Tarih değişikliklerinde müdürlük yetkilidir.
- b) Av günü planıyla ilgili kotası ihale edilen avlaklarda şartnameye hüküm konulur.

## 3. 2020/6 sayılı Av Turizmde Katılım Payı Yönergesi doğrultusunda katılım payı

- Tüm türlerde Büyükşehir Belediyesi olan illerde Bakanlık payı % 60, Katılım payı %40 olarak, Büyükşehir Belediyesi olmayan illerde Bakanlık payı % 40, Katılım payı %60 olarak uygulanır. (İl Şube Müdürlüklerince işletilen Örnek Avlaklar dahil)
- Av organizasyonu yapılacak avlaktaki mülki alanı bulunan yerleşim birimlerinden herhangi birinden bir temsilcinin organizasyona katılımı esas olup, katılan temsilcinin GARVÖT (Günlük Avlanma Raporu ve Ödeme Taahhütnamesi)'ü imzalaması zorunludur.
- Katkı payları avlanma hakkının bitmesinden sonra ilgili yerlere aktarılır.
- Tazminat bedelinden katılım payı verilmez.

## 4. Gözlem turları ile fotoğraf ve film çekimleri

- Av veya yaban hayvanı gözlem turu ile fotoğraf ve film çekimi, acenteler tarafından yapılır.
- Bakanlığın korunan alan ücretleri ile uygulama esas ve usulleri doğrultusunda yürütülür.
- İzinler; doğa ve gözlem turu için Genel Müdürlükten; fotoğraf ve film çekiminin ücretli olanları bölge müdürlüğünden ve ücretsiz olanları Genel Müdürlükten alınır.
- Müdürlükçe belirlenen mihmandar eşliğinde yapılır.
- Kaynak değerlere zarar vermeden yürütülür ve sonuçlandırılır.
- Çalışma konusu ve belirlenen programın dışına çıkılması durumunda izin iptal edilir.
- Çalışmanın sonucuyla ilgili bilgi ve dokümanların birer örneği Genel Müdürlüğe verilir.
- Korunan alanlarda av turizmi kapsamında düzenlenecek av organizasyonunun fotoğraf ve film çekimlerinde ücretlendirme olmaması için; yerli avcı veya acente tarafından, fotoğraf ve film çekimlerinin profesyonel olarak ticari amaçlı yapılmayacağı ve ticari amaçlı yayımlanmayacağıyla ilgili taahhütname müdürlüğe/şefliğe verilir.

## 5. Bakanlık görevlisi ve sorumlu tutulma

- Av turizmi kapsamındaki türlerin av organizasyonları Bakanlık görevlisi eşliğinde yapılır. Av organizasyonuna en fazla 2 (iki) Bakanlık görevlisi eşlik eder.
- Ava eşlik eden görevli, yerli avcının kimlik ve av silah taşıma ruhsatını; yabancı avcının kimlik, pasaport ya da ülkemizce kabul edilen kimlik belgelerinden biri ile av silah ve teçhizatını kontrol eder. İlgililer de bunun uygulanmasını sağlar.

3. Yabancı avcılar; izin belgesinde belirtilen seri numaralı silahla, yerli avcılar ise ibraz edilen ruhsatın dışındaki başka bir silahla avlanamaz. Bu durumda belge iptal edilir ve mevzuat hükümleri uygulanır.

## V. İLK YARDIM VE KIYAFET

1. Avcı ve av organizasyonu düzenleyenler; ilk yardım için gerekli malzemeleri araçlarında bulundurmak ve yöntemine uygun ilk yardım önlemlerini almak zorundadırlar.
2. Ok-yay ile avlanacak avcı; bireysel yeteneklerine profesyonel şekilde uygun gelen güvenlik ekipmanı kullanır ve güvenlik yöntemlerine kesinlikle uyar.
3. Av organizasyonu öncesi, sırası ve sonrasında av güvenliği ve sağlıkla ilgili konularda sorumluluk; avcı, acente, işleticidir.
4. Güvenlik amacıyla, süre avları ile gerek duyulması durumunda diğer av organizasyonlarında belirleyici sembol ve kıyafetin; av kılavuzu, acente ya da avcının görevlendirdiği kişi ya da avcılar tarafından kullanılması, giyilmesi zorunludur.

## VI. TÜRLERE GÖRE AVLANMA YAŞI, AVLAK/SAHA, KOTA, ÜCRET VE KURALLAR

### 1- Yaban Domuzu avlanma izin ve ücretleri

Tablo 2: Yaban Domuzu

Yaban domuzu	Kota	AİÜ		AÜ	
		Acente/Yabancı	Yerli Acente/Yerli	Acente/Yabancı	Yerli Acente/Yerli
Tüm İl Müdürlükleri	Devlet Avlakları ve Genel Avlaklar	400	200	12000	6000
İlgili Müdürlükler	Mücadele Amaçlı avlak veya sahalarda				
İlgili Müdürlükler	İl Müdürlüğünce İşletilen Örnek Avlaklar	Bek av organizasyonlarında aynı şeflik sınırında en fazla 2 adet avlakta 6 adet'e kadar		---	
İlgili Müdürlükler	İşleticisi Olan Örnek Avlaklar	Hasat Miktarı (Avlanma Planı)		200	
İlgili Müdürlükler	Özel Avlaklar	---		200	

- İzin başvuruları dilekçeyle yapılır, başvuruların gün ve saat bilgileri kayıt edilerek başvuru önceliği belirlenir. Av organizasyonları başvurularına İl Şube Müdürlüklerince en geç 7 gün içerisinde (olumlu/olumsuz) cevap verilir.
- Bir izin belgesiyle bir şeflik sınırı içinde av organizasyonu düzenlenebilir.
- Bir izin belgesiyle süre av organizasyonlarında aynı şeflik sınırı içinde en fazla 4 adet avlakta 6 yaban domuzu, bek av organizasyonlarında ise aynı şeflik sınırı içinde en fazla 2 adet avlakta 6 yaban domuzu avlanabilir.
- Aynı avlakta olsa bile süre ve bek av organizasyonları için ayrı ayrı ücretlendirme ile izin belgesi düzenlenir.
- Süre av organizasyonu izin başvurusu en az 6 avcı olması halinde değerlendirilir. Altı avcıdan az olan başvurular değerlendirmeye alınmaz.
- Yaban domuzu bek avı mücadele amaçlarına yönelik olmak üzere ay ışığında yapılabilir.

- Yaban domuzu süre avında av köpeği kullanılabilir.
- Mücadele amaçlı yaban domuzu süre avı; bu kararda belirtilen sayı hariç olmak üzere MAK Kararında belirlenen usul ve esaslarla yapılır.
- Sadece yaban domuzu av organizasyonlarında yemleme yapılabilir.
- Yaban Domuzu Av Organizasyonlarında yemleme izni; Avlanma İzin Ücreti ve Avlama Ücreti'nin yaturması halinde avlanma izin başvurusunda talep edilen av organizasyonunun başlama tarihinden 10 gün öncesine kadar il şube müdürlüğü tarafından izin verilebilir.
- Yaban Domuzu av organizasyonuna izin verilen avlaklarda; izin başlangıç tarihinden 10 gün öncesine kadar olan süre için yaban domuzu av organizasyonlarına izin verilmez.

### 2- İzin Verilen Türlerde Yaş Sınırları

Tablo 3: Yaş Sınırları

Yaban domuzu	Yaş aranmaz.
--------------	--------------

### 3- İşletilen ve İşletirilen Örnek Avlaklarda Avlanma İzin Ücretleri

Tablo 4: İşletilen ve İşletirilen Örnek Avlaklar (Yaban Domuzu Hariç Türler)

Müdürlük	Avlağın Adı	Kota	AİÜ	AÜ
İlgili Müdürlükler	İl Müdürlüğünce İşletilen Örnek Avlaklar	Hasat Miktarı (Avlanma Planı)	200	---
İlgili Müdürlükler	İşleticisi Olan Örnek Avlaklar	Hasat Miktarı (Avlanma Planı)	200	---

\*\*\* İl şube müdürlüklerince belirlenir.

## VII. ÜCRETLER

### 2. Kota ücretlendirmesi ve iade

- Yerli avcı ve acentelerin yaban domuzu kotalarında avlama ücretlerinin % 100'ü peşin tahsil edilir.
- Avlanma izin ücreti peşin tahsil edilir. İzin belgesi düzenlendikten sonra Avlanma İzin Ücreti iade edilmez.
- Avlama ücretlerine trofe ücreti ve et bedelinin değeri dâhildir.
- Tüm ücretler TL cinsinden olup % 18 KDV oranı uygulanır.
- Avlanma izin ücretlerine KDV dâhildir.
- Avlama ücretlerinde KDV hariçtir.
- Avlanma İzin Ücreti işletilen ve işletirilen avlaklar ile yaban domuzu hariç her bir avlanma hakkı için ayrı ayrı alınır.
- Yaban domuzu av organizasyonlarında avlama ücreti iade edilmez.

### 3. Cezalı avlama ve yaralamalarda ücretlendirme

- Avlanma izin belgesinde belirtilen tür ve sayı dışında avlanılması, avlatılması durumunda; av yılı av dönemi için Makamı Oluru'yla belirlenen tazminat bedelleri ile Kanunun 25 inci maddesi ve 5326 sayılı Kabahatler Kanunu hükümleri uygulanır.
- Av kılavuzu, av organizatörü ve rehberler av organizasyonunda av silahı ile dolaşamazlar/görev yapamazlar. Ancak yaban domuzu bek ve süre avında idareden izin almak zorundadır. Türlerle ilgili kuralların yer aldığı talimatın ilgili maddelerinde belirtilenlerin haricinde, avcı dışında hiçbir kimse av silahı bulundurmaz. Bulundurmaları halinde ilgili Kanun hükümleri uygulanır.



- c) Türe ait trofenin ölçüm veya tartımının Bakanlık görevlisi tarafından yapılması zorunludur. Ölçümün Bakanlık görevlisine yaptırılmaması durumunda "Avlanma izin belgesinde belirtilen tür ve sayı dışında avlanması" durumunda uygulanan işlemlerin aynısı uygulanır.
- d) Av organizasyonlarındaki atış mesafesi en fazla 500 m'dir.

## VIII. BAŞVURULAR VE İZİN BELGELERİ

### 1. Başvurular

- a) Devlet ve genel avlaklarındaki yaban domuzu kotaları için başvurular, kotaların bulunduğu il şube müdürlüğüne yapılır.

### 2. Başvuru tarihleri

- a) Kota tahsislerine ilişkin başvurular aşağıdaki tabloda belirtilen dönemlerde kayıt altına alınmış olması gerekir.

Tablo 5: Başvuru tarihleri

Av ve yaban hayvanı	Başlama Tarihi	Bitiş Tarihi
Yaban domuzu	Bek	01.04.2023
	Sürek	Merkez Av Komisyonu (MAK) Kararı
	Mücadele	Merkez Av Komisyonu (MAK) Kararı

### 3. Kota başvurularının değerlendirilmesi

- a) Yaban domuzu kota başvuruları aynı şeflik sınırı içinde; sürek av organizasyonlarında en fazla 4 adet avlak, bek av organizasyonlarında en fazla 2 adet avlak bazında değerlendirilir.

## IX. TROFE ÖLÇÜMÜ, TARTIMI VE YAŞ TESPİTİ

1. Trofelerin ölçüm veya tartımları Bakanlık görevlisince yapılır, müdür/şef tarafından denetlenir. Trofe, av kılavuzu, yerli avcı ve/veya yabancı avcı için yapılan av organizasyonunda acente temsilcisiyle birlikte kayıt altına alınır.

2. Trofenin tartıma hazır duruma getirilmesiyle ilgili tüm işlemler avcı veya acente tarafından yapılır.

3. Boynuz ve diş ölçümü ile boynuzun tartımı türlere göre aşağıdaki gibi yapılır:

a) Yaban domuzu : Diş ölçümü, kafatasının kaynatılıp dişlerin kafatasından ayrılmasından sonra yapılır. Her dişin dıştan kök dibi ile kök ucu arasındaki uzunluklar ölçülür.

4. Diğer İşlemler

a) Yaban domuzu



Şekil 1: Yaban Domuzu Erkek Bireyinde Diş Uzunluğunun Belirlenmesi

**İSTANBUL'DA EN İYİ BALIK TUTULACAK YERLER HAKKINDA SİZLER İÇİN DERLEDİĞİMİZ  
LOKASYONLARI DEĞERLENDİREREK BALIK AVLAMA DENEYİMİ YAŞAYABİLİRSİNİZ.**



- Galata Köprüsü ...
- Akıntıburnu, Arnavutköy. ...
- Kireçburnu – Yeniköy Bölgesi. ...
- Tuzla Güzelyalı Sahili. ...
- Dragos. ...
- Şile.

**İSTANBUL'DA BALIK TUTMA ZAMANLARI**

- Ocak, Şubat, Mart: Kış aylarında hamsi, istavrit, mezgıt ve kefal balıkları tutulbilindiği . Nisan, Mayıs, Haziran: İlkbaharda barbunya, tekir, lüfer, çinekop ve istavrit gibi balıklar tutabildiği .
- Nisan - Eylül arası balık tutma yasağıdır , balıklar yumurtada olacağı için avlanamazlar.

- Değerli ziyaretçilerimiz, yaban hayatı hasadı, tüketimi ve ticareti ile ilgili düzenlemeler ve IUCN veya CITES tarafından bildirilmiş tehdit altındaki yaban hayatı türlerinden türetilen yasadışı ürünler / hediyelik eşyalar satın almaktan, tüketmekten kaçınma ihtiyacı konusunda gerekli hassasiyeti gösterdiğiniz için teşekkür ederiz.

- Ziyaretleriniz sırasında, dünyamızı gelecek nesillere devamını sağlamak adına, çevre dostu kişisel hijyen malzemelerini tercih ettiğiniz (toksik güneş kremleri, sinek kovucu vb. gibi) için teşekkür ederiz.